

Manual de Instrução



EBT-200

Elevador Basculante
Tacho Removível

GRANO

ÍNDICE

Apresentação - Finalidade do manual.....	03
Instruções de Segurança.....	03
Aspectos de segurança.....	04
Recebimento do produto.....	05
Instalação.....	05
Características Técnicas.....	07
Instruções de uso.....	08
Hidratação de massa.....	14
Manutenção.....	09
Limpeza.....	09
Ocorrência de Defeitos.....	09
Esquema Elétrico.....	10
Termo de Garantia.....	13
Lista de Revisões de Máquina.....	14
Cronograma de Manutenção.....	15
Lista de Revisões de Manual.....	15

GRANO

APRESENTAÇÃO

A empresa, especializada no ramo de máquinas para alimentação, oferece uma variada linha de produtos, que atendem as necessidades do mercado. São dezenas de equipamentos projetados para facilitar o trabalho de quem atua no ramo de alimentação. Fornecemos equipamentos para restaurantes, panificadoras, açougues, pizzarias, supermercados, confeitarias e até mesmo para cozinhas residenciais e industriais.

Todos os produtos são fabricados com materiais de alta qualidade e acabamento superior, dentro das normas de segurança e higiene das leis vigentes.

A facilidade na instalação, manutenção mínima, baixo consumo e o alto rendimento produtivo, colocam os produtos GPANIZ, à frente no mercado, com vantagens de economia, produtividade, segurança e qualidade.

Queremos cumprimentá-lo por ter escolhido um produto com a qualidade a que o nome merece, GRANO.

FINALIDADE DO MANUAL

A finalidade deste manual é passar ao usuário informações necessárias sobre o produto que acaba de ser adquirido. Leia este manual atentamente e terá a orientação correta para que obtenha um melhor aproveitamento e durabilidade do equipamento.

SEGURANÇA

Este aparelho não deve ser utilizado por pessoas (inclusive crianças) com capacidade física, sensorial ou mental reduzida, falta de experiência ou conhecimento, ao menos que tenham recebido instruções quanto ao uso deste equipamento por pessoa responsável pela sua segurança.



Tensão Perigosa IEC 60417-5036

Indica os riscos decorrentes de tensões perigosas



Equipotencialidade IEC 60417-5021

Para identificar o terminal de interligação, que visa manter diversos aparelhos com o mesmo potencial. Não sendo, necessariamente, o Terra de uma ligação local.



Terra de Proteção IEC 60417-5019

Identificar qualquer terminal que é destinado para conexão com um condutor externo para proteção contra choque elétrico em caso de uma falha, ou no terminal de uma terra de proteção (Terra) eletrodo.

Verifique se a tensão do seu aparelho está de acordo com a etiqueta que acompanha o produto (no cordão de alimentação).

Para evitar choques e danos ao seu produto verifique o aterramento de sua rede elétrica.

Crianças devem ser vigiadas para assegurar que não estejam brincando com o aparelho.

ASPECTOS DE SEGURANÇA

Normas do Projeto: Esta máquina foi projetada observando a Norma de Segurança Nr12 e a Norma Household and similar electrical appliances - Part 2-64: Particular requirements for commercial electric kitchen machines (Segurança de aparelhos eletrodomésticos e similares - Parte 2-64: Regras particulares para Máquinas Elétricas Comerciais de Cozinha) IEC 60335-2-64.

Esquema Elétrico: Para a visualização da esquemática do comando elétrico, conforme a tensão, a partir pág10.

Riscos: Este equipamento não gera qualquer risco à exposição dos usuários.

Limitações: Instalar o equipamento com distância mínima de 50cm entre um equipamento e outro, para evitar superaquecimento do motor.

Instale o equipamento em local onde não haja tráfego intenso de pessoas.

Adulteração: Seu equipamento possui grade de proteção e componentes elétricos que impedem acesso as partes móveis. A retirada ou adulteração destes componentes de segurança podem causar riscos graves nos membros superiores do usuário do produto.

Utilização do Aparelho: Este equipamento foi projetado exclusivamente para a área de alimentação, a utilização para outros fins resultarão em desgaste prematuro do produto e danos no seu sistema de transmissão. Procedimento para utilização do aparelho com segurança.

Manutenção: Procedimentos para manutenção, cabo danificado, desgaste da correia.

Emergência: Em caso de emergência, pressione o botão de emergência, o mesmo fará com que a máquina pare instantaneamente.

Verifique o procedimento de uso do botão de emergência.

Segurança: Leia com atenção os itens a seguir para evitar problemas durante a instalação e o uso de seu equipamento.

Mantenha esse manual sempre próximo dos usuários nos locais de trabalho.

Nunca retirar o cabo do equipamento puxando pelo fio, sempre pegando o plugue e tirando-o da tomada.

Nunca use extensões ou adaptadores para a ligação dos equipamentos.

Não remova o pino central do plugue.

Para a segurança do operador e dos componentes elétricos, recomendamos que seja verificado se o local de instalação possui aterramento.

Conforme o Artigo 198 da CLT (Consolidação das Leis do Trabalho), é de 60kg o peso máximo que o trabalhador pode carregar sem prejudicar sua saúde.

Atenção

É PROIBIDA A RETIRADA DE QUALQUER ITEM DE SEGURANÇA DE SUA MÁQUINA SOB PENA DE PERDA DA GARANTIA E FUNCIONAMENTO DO EQUIPAMENTO.

RECEBIMENTO DO PRODUTO

Ao receber o produto, recomendamos cuidado e inspeção para detectar qualquer avaria proveniente do transporte, tais como:

Amassados e riscos na pintura;

Quebra de peças;

Falta de peças através da violação da embalagem.

OBSERVAÇÃO: Em casos de avaria no recebimento seja ele por qualquer motivo acima mencionado, a fábrica não se responsabiliza.

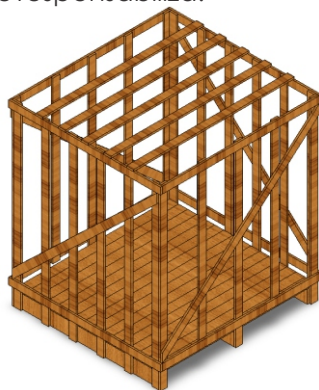
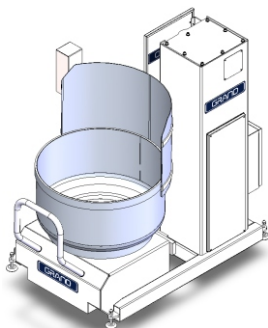

INSTALAÇÃO EBT 200

Os procedimentos a seguir devem ser executados para a melhor segurança do usuário:

Instale seu equipamento em área bastante arejada;

A instalação do equipamento deve ser em uma superfície plana;

Deixar um espaço de pelo menos 1500mm em torno do equipamento;

Partes metálicas são condutoras de calor, portanto, antes de iniciar qualquer manutenção verifique se o equipamento está completamente resfriado;

Verificar se a tensão da rede elétrica é a mesma do seu equipamento;

Verificar se o cabeamento da sua rede elétrica está dimensionado corretamente, o não dimensionamento correto pode causar danos como, queda de tensão, super aquecimento, entre outros danos irreversíveis;

Em equipamentos monofásicos com inversor de frequência e trifásicos, instale diretamente no disjuntor, monopolar ou tripolar, conforme seu equipamento.

Em equipamentos monofásicos com plugue 90°, utilize tomadas para 20A com pino 4,8mm conforme NBR 6147;

O equipamento deve ser aterrado obrigatoriamente para evitar riscos ao operador e danos ao equipamento.

Solicite a um profissional habilitado o dimensionamento correto do disjuntor, recomendamos a utilização de disjuntor curva 'C' (ABNT NBR NM 60898).

Para a operação adequada, este aparelho deve ser instalado em local com temperatura entre 5°C a 25°C.

Nunca use extensões ou 'T' para a ligação dos equipamentos;

Não remova o pino terra do cabo elétrico;

Se não for apto a estes procedimentos, contratar profissional habilitado para a realização. Ligue para 0800-704-2366 e contate a Assistência.

INSTALAÇÃO EBT 200

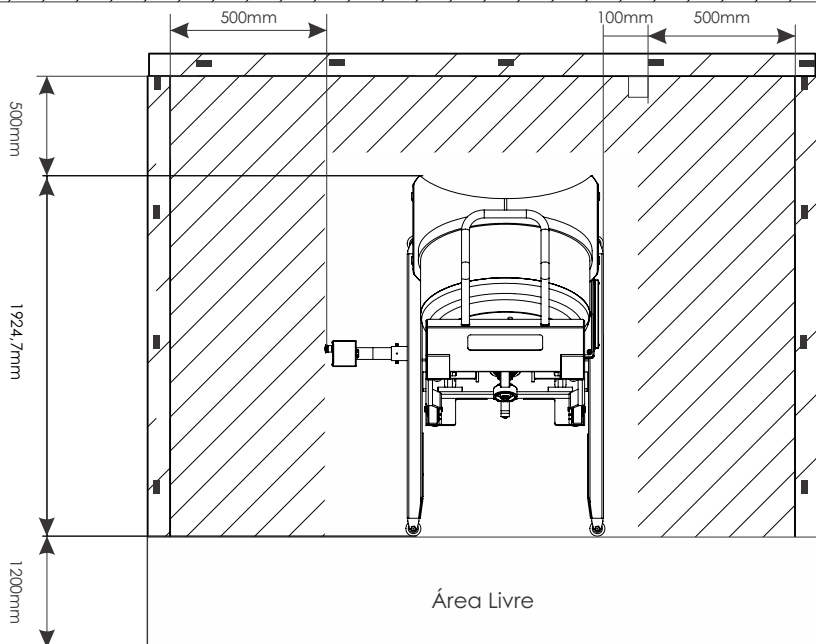
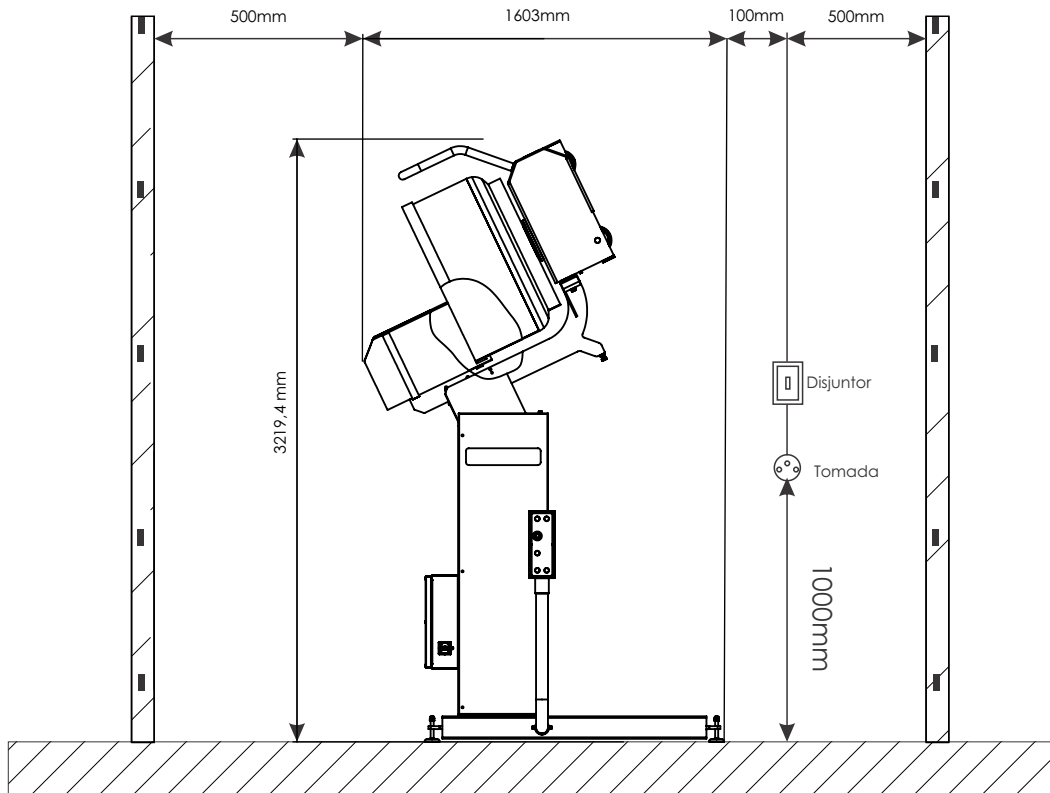

INSTALAÇÃO EBT 200

Este equipamento necessita de:



Terminal Terra



Conexão Elétrica



Área para Manutenção



Disjuntor



Plugue

Dimensionamento de cabos e disjuntores passados foram levados em consideração somente valores de consumo do equipamento sem outras cargas ligadas na mesma linha.

Necessário contratar um profissional capacitado para realizar a análise e dimensionamento da sua rede elétrica e dimensionamento do disjuntor de entrada.

CARACTERÍSTICAS TÉCNICAS

Elevador basculante para tacho removível permite que economize tempo e energia na extração da massa. Além disso, o sistema hidráulico oferece segurança durante todas as operações na elevação e basculamento do tacho. Atende o trabalho constante para a indústria de panificação.

Estrutura robusta e componentes reforçados, painel elétrico com movimentação, sistema hidráulico basculante e elevação, estrutura em aço carbono, eixo e haste em aço SAE 1045 cromada, pé nivelador em aço Inox 304, unidade hidráulica compacta, cilindros hidráulicos, pintura especial automotiva.

Modelo do Produto	EBT 200
Elevação (mm)	2030 mm
Motor U.H Elevação(Cv)	3 CV
Potência Instalada (kW)	2.2 kW
Tensão (V)	220V/380V Trifásico
Dimensões AxLxC (mm)	1750 x 1500 x 1650
Peso (Kg)	650
Disjuntor (A)	16 curva C
Cabo (mm²)	4

- Siga a sequência de FASE (R-S-T),
caso contrário seu equipamento não ligará.
- Plugue **NÃO ACOMPANHA**.

INSTRUÇÕES DE USO

1º Passo: Ligar a máquina na rede elétrica (certifique-se que a tensão seja a mesma que a do seu equipamento);

2º Passo: Ligar disjuntor e posicionar a 'Chave Geral' na posição ON;

3º Passo: Verificar se o 'Botão de Emergência' está na posição de trabalho (puxado totalmente para fora.);

4º Passo: Selecione a chave inferior entre 'levantar' ou 'abaixar' ;

5º Passo: Pressione 'RESET';

6º Passo: Pressione os dois 'botões sobe/desce' para iniciar o processo basculante;

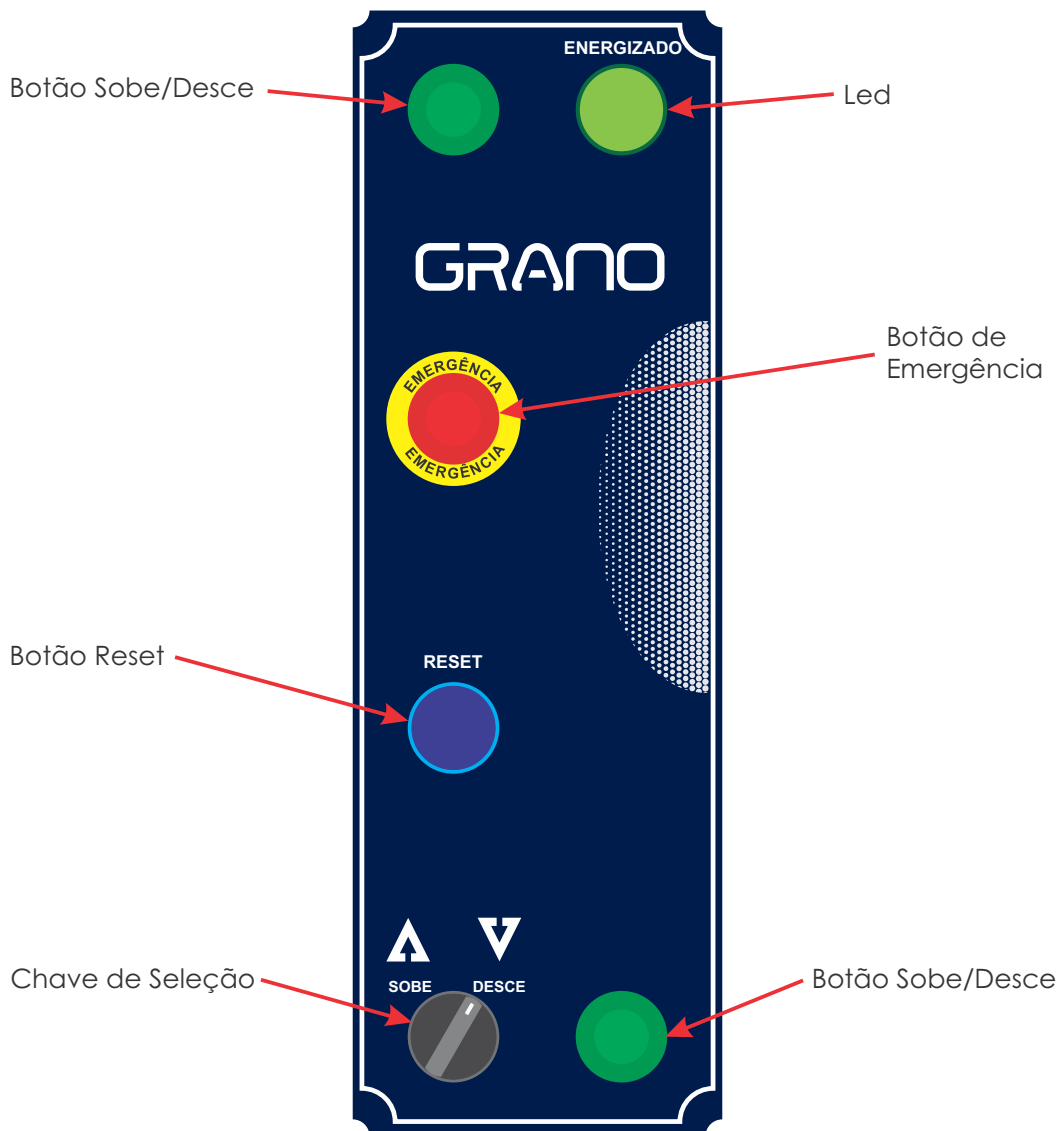

MANUTENÇÃO

A manutenção periódica do equipamento evita o desgaste prematuro das peças que trabalham entre si, como correias. Além da manutenção, é necessário fazer algumas verificações:

Verificar desgaste e aperto (tensão) da correia do motor a cada 100 horas.

Lubrificar as engrenagens a cada 200 horas de uso.

Nota: Utilizar GRAXA ESPECIAL TUTELA. ASF 360DXC3276.

Um electricista deverá fornecer serviços elétricos conforme especificações de leis locais e nacionais.

Caso o cordão de alimentação esteja danificado, o mesmo deverá ser substituído pelo fabricante ou serviço autorizado com um cordão de alimentação especial disponibilizado pelo fabricante ou serviço autorizado, com o objetivo de prevenir acidentes.

LIMPEZA

Antes de efetuar a limpeza desligue a chave geral e retire o plugue da tomada.

Nunca utilize acessório de metal (faca, colher, etc) para não agredir as partes de aço inoxidável.

Para a limpeza externa, aconselha-se utilizar um pano úmido com sabão neutro. Nunca utilize mangueira de água pois poderá provocar curto circuito e danificar os componentes elétricos como motor e itens de segurança.

A limpeza de seu equipamento deverá ser feita sempre após a sua utilização. Não utilize produtos abrasivos, somente sabão neutro.

Este aparelho não deve ser limpo com jato de água.

A máquina não poderá ser submergida para limpeza.

Utilize somente um pano úmido para fazer a higiene dos cilindros. Não deixe os cilindros úmidos após a limpeza do equipamento, a fim de prolongar a vida útil deste

OCORRÊNCIA DE DEFEITOS

Em caso de não funcionamento do equipamento, antes de chamar a assistência técnica, observe se a máquina apresenta os seguintes problemas:

1 - Se a máquina não liga: Verifique se a tensão da máquina coincide com a do estabelecimento, verifique se o botão de emergência está totalmente puxado para fora (posição de trabalho) e verifique se a sequência de fase (somente para máquinas trifásicas) está na ordem correta.

2 - Se a máquina estiver lenta: Verifique a pressão das correias.

Se houver realmente a necessidade de acionar a Assistência Técnica GRANO, caso o equipamento não esteja funcionando conforme as especificações, tenha a nota fiscal e o Manual de Instruções à mão e entre em contato com o Serviço de Atendimento GRANO. Este lhe prestará esclarecimento sobre pequenos problemas que eventualmente venham ocorrer em seu equipamento e lhe indicará o assistente técnico mais próximo.

ESQUEMA ELÉTRICO TRÍF 380V

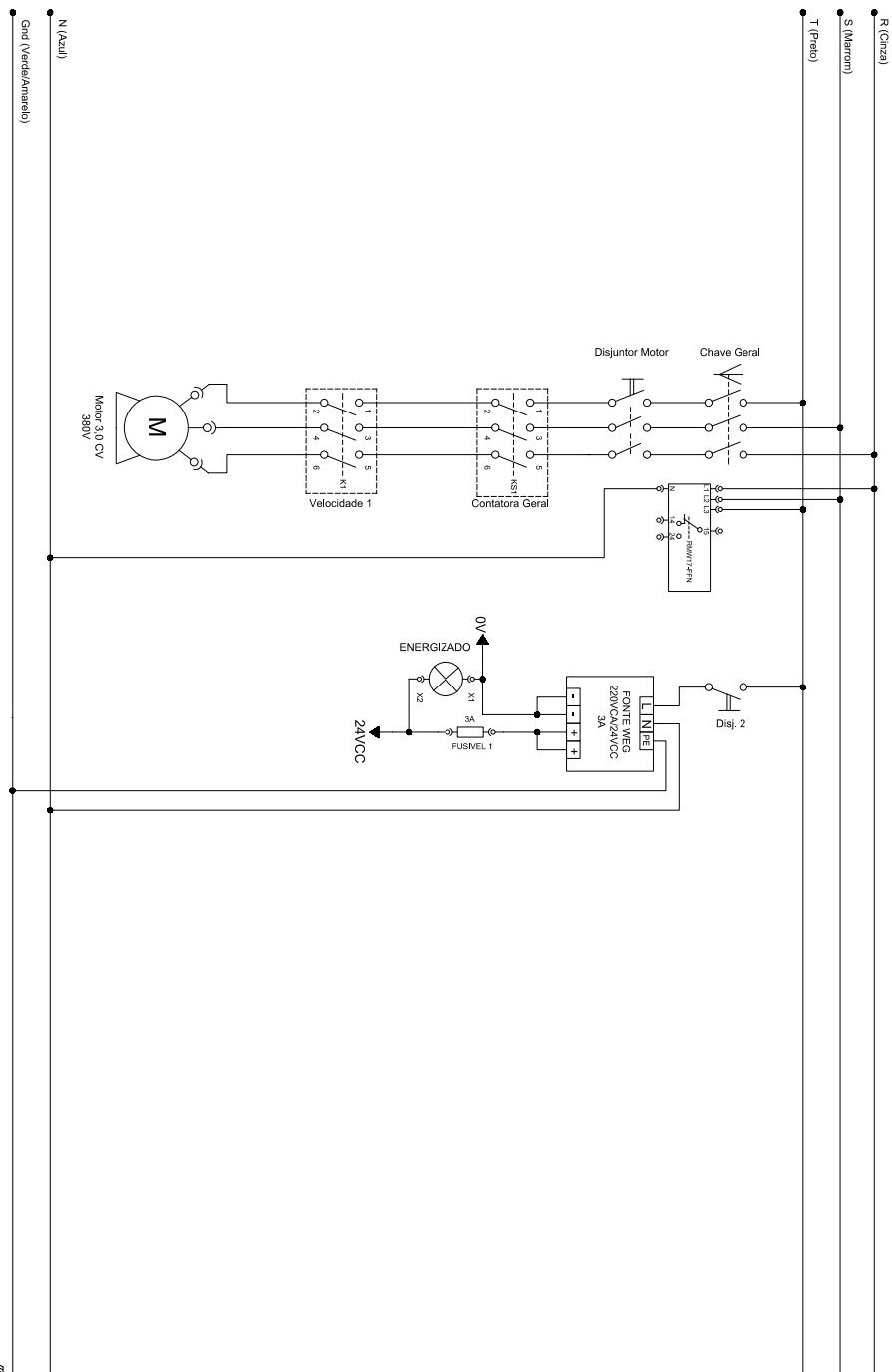

ESQUEMA ELÉCTRICO TRÍF 380V

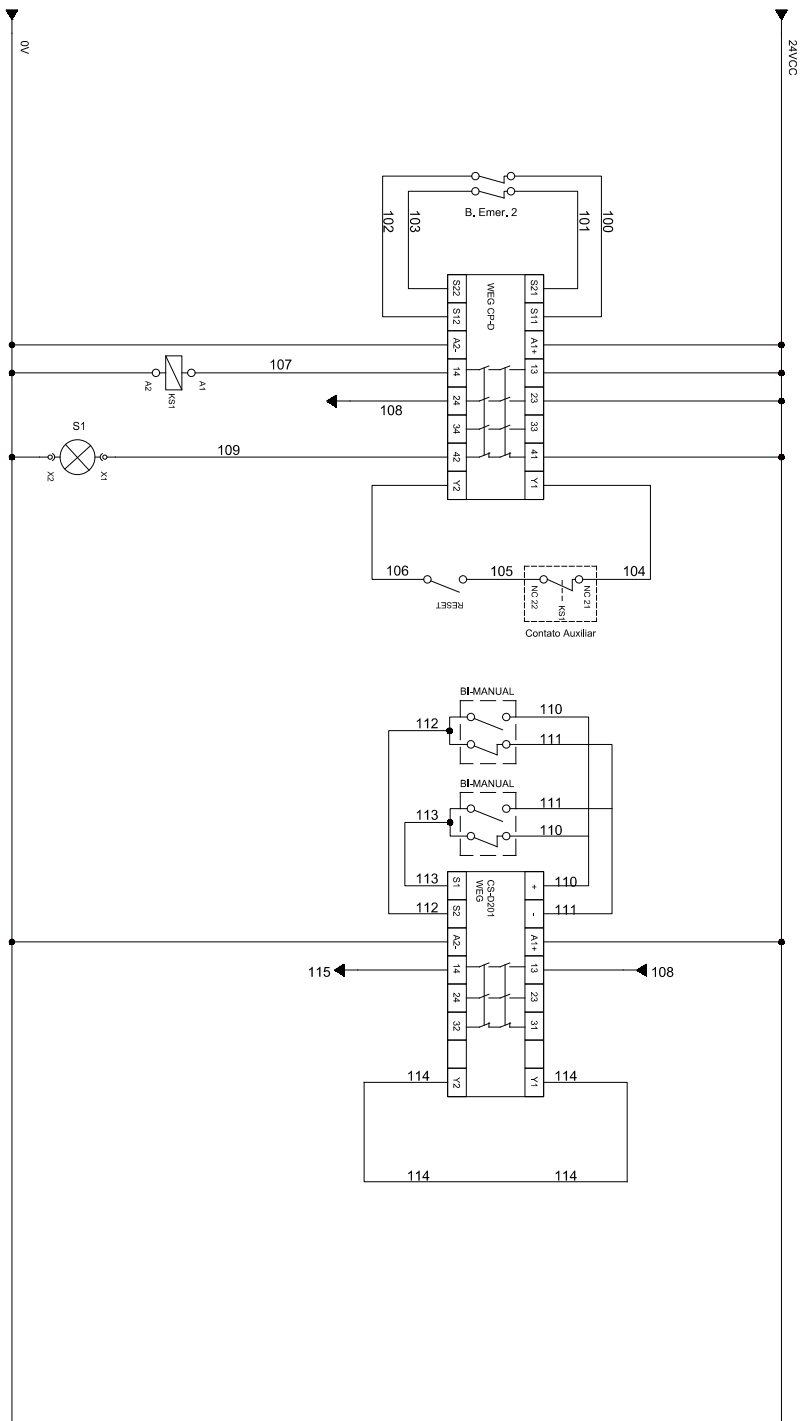

ESQUEMA ELÉTRICO TRÍF 380V

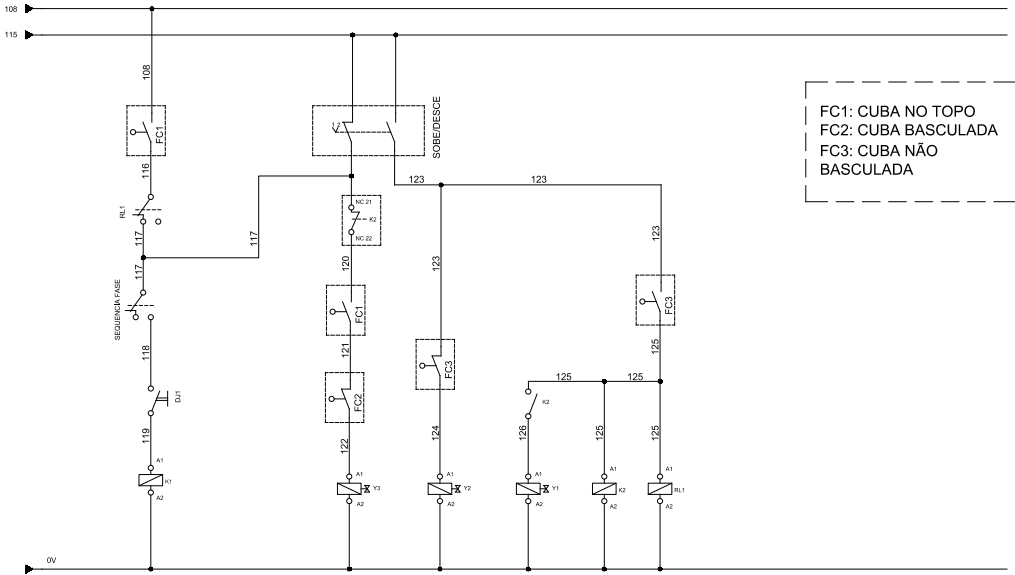

ESQUEMA HIDRÁULICO

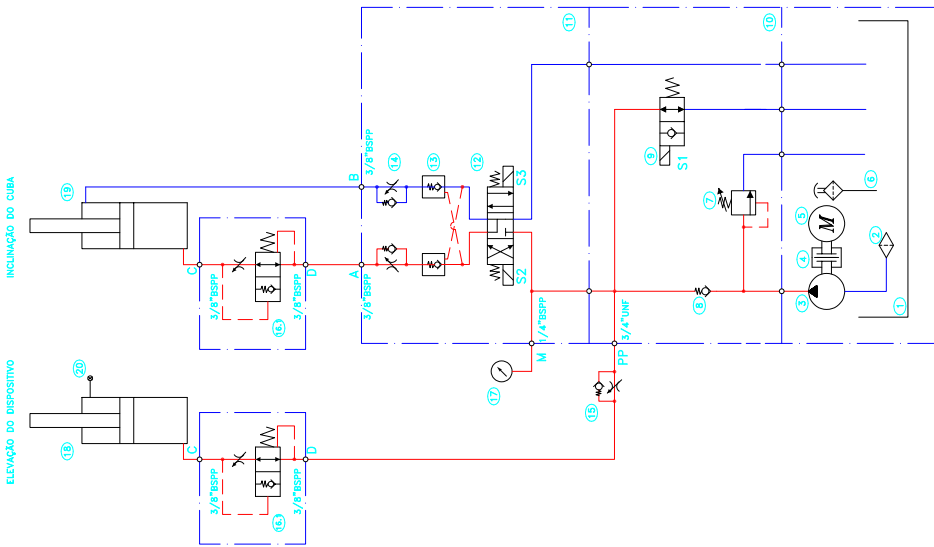

Função Direcional

TERMO DE GARANTIA

A empresa compromete-se com a garantia de 6 (seis) meses referente ao produto abaixo qualificado, a partir da data da revenda ao cliente final, mediante as seguintes condições e normas:

1) A empresa não cobrirá em hipótese alguma defeitos e riscos na pintura ou amassamento decorrentes de transporte, devendo estes serem exigidos da transportadora no momento da entrega, ou seja, recebimento da mercadoria. Também não terão garantia equipamentos expostos ao tempo, ou que por alguma forma após seu uso tenham ficado muito tempo sem funcionamento, pois poderá aparecer ferrugem nas partes de movimento não lubrificadas.

2) A garantia não cobrirá vidros, lâmpadas, fusíveis, chaves contactoras, resistências, termostatos, controlador de temperatura, relés, válvulas solenóides de água e válvula solenóide de gás, pois são componentes sensíveis às variações de tensão elétrica, transporte não apropriado, instalações não apropriadas e sem proteção.

3) O motor elétrico, quando danificado, deve ser encaminhado à Assistência Técnica dos respectivos fabricantes, devendo ocorrer um prévio contato com a GRANO.

4) O cliente terá o direito a Assistência Técnica no local de uso da máquina cuja medida da mesma seja maior que 0,360m³ ou peso superior a 94Kg. Caso a máquina não se enquadre nas medidas citadas, a mesma deverá ser enviada para a Assistência Técnica Autorizada mais próxima. Caso seja constatado que houve mau uso ou instalação inadequada do equipamento, a visita, o deslocamento e os custos do conserto correrão por conta do usuário, mesmo sendo no período de garantia.

5) A garantia estabelecida pela fábrica refere-se à máquinas que em serviço e uso normal apresentarem defeitos de material ou montagem. A fábrica reserva o direito de dar pareceres e não autoriza outras pessoas a julgar defeitos apresentados durante a vigência da garantia. A garantia cobrirá custos com a mão-de-obra desde que a mesma seja executada pela Assistência Técnica Autorizada. Excluem-se da garantia defeitos ou avarias resultantes de acidentes por negligência nas operações.

6) A empresa não se responsabiliza por modificações no produto, salvo as alterações feitas pela própria fábrica.

7) Após 3 (três) meses de uso, considera-se fora de garantia todas peças ou acessórios que tenham desgaste natural ou acelerado tais como: rolamentos e retentores, discos do Moedor de Carne e do Preparador de Alimentos; globo, pá e espiral da Batedeira Planetária; feltros da Modeladora; trefilas, caracóis e alimentadores de extrusão.

TERMO DE GARANTIA

8) Regulagens, lubrificações, ajustes e limpeza do equipamento, oriundos de seu uso e funcionamento, não serão cobertos pela garantia, devendo estes correr por conta do proprietário.

9) EXTINÇÃO DA GARANTIA:

- ✓ A não execução dos serviços de revisão e lubrificação constantes no Manual de Instrução do equipamento;
- ✓ O emprego de peças e componentes não originais e não recomendadas pela empresa;
- ✓ Modificação do produto e conseqüente alteração das características técnicas de funcionamento, com exceção às executadas pela empresa;
- ✓ Utilização das máquinas e equipamentos para outras funções que não sejam as indicadas pelo fabricante;
- ✓ Pelo decurso do prazo de validade da garantia.

Obs: Para qualquer demanda judicial fica eleito o Foro da Comarca de Caxias do Sul (RS), com renúncia a qualquer outro, por mais privilegiado que seja ou venha a ser.

LISTA DE REVISÕES MÁQUINA

Intervenções realizadas	_____	_____	_____	_____
Data de Intervenções	___/___/20__	___/___/20__	___/___/20__	___/___/20__
Serviço realizado	_____	_____	_____	_____
Peças reparadas ou substituídas	_____	_____	_____	_____
Condições de segurança do equipamento	_____	_____	_____	_____
Indicações conclusivas quanto as condições de segurança da máquina	Conforme	Conforme	Conforme	Conforme
	<input type="checkbox"/>	<input type="checkbox"/>	<input type="checkbox"/>	<input type="checkbox"/>
	Não Conforme	Não Conforme	Não Conforme	Não Conforme
	<input type="checkbox"/>	<input type="checkbox"/>	<input type="checkbox"/>	<input type="checkbox"/>
Responsável	_____	_____	_____	_____

CRONOGRAMA DE MANUTENÇÃO

NÚMERO	DESCRIÇÃO	PERIODICIDADE
1	Esticar correia	1.800 Horas
2	Lubrificar corrente	1.800 Horas
3	Trocar rolamento mancais	15.000 Horas
4	Trocar corrente	8.000 Horas
5	Trocar correia	4.000 Horas
6	Limpeza sistema elétrico	1.800 Horas
7	Reaperto sistema elétrico	1.800 Horas
8	Limpeza externa equipamento	Diária

Revisão	Nº Série Inicial	Nº Série Final	CDA	Descrição
00	120925XXXXXX		5732	Desenvolvimento

Etiqueta do produto



Visualize aqui os dados do seu equipamento como n° de série, modelo, frequência, tensão.

ATENDIMENTO AO CONSUMIDOR
(0-XX-54) 2101-3400
0800-704-2366



<https://grano.ind.br/>

Grano Indústria de Equipamentos para Alimentação Ltda.
Rua Adolfo Randazzo, 1668 - Caxias do Sul - RS